

# Vivre à Buschwiller

**Bulletin d'informations communales**



**Juillet 2021**



2/3 Vie communale

13 Scolaire / Jeunesse

4/7 Budget / Finances

14/17 Témoignages

8/9 Voirie / Urbanisme

18/20 Infos pratiques

10/12 Cadre de vie / Environnement

## VIE COMMUNALE



### Maintien des activités durant la pandémie

Les agents et les élus de Buschwiller sont restés actifs pendant la pandémie, tout en respectant strictement les directives sanitaires. Le secrétariat, alternant télétravail et présentiel, a assuré l'accueil du public aux horaires habituels. Le guichet, équipé de parois en plexiglass, est resté occupé par l'un des agents, tandis que l'autre a migré dans un bureau libéré temporairement. Lorsque l'école était ouverte, les salles de classe, ainsi que le périscolaire, ont été nettoyés et désinfectés avec grande attention et les ATSEM ont été fidèles au poste. Les ouvriers communaux, toujours polyvalents, ont rempli leurs multiples tâches d'entretien et de services divers habituelles.

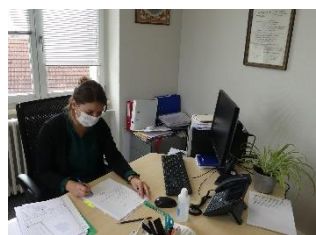



Les conseillers municipaux, quant à eux, ont régulièrement tenu leurs réunions de commissions par visioconférence. Leurs réunions plénières, où ils ont siégé en présentiel, ont été délocalisées dans la salle polyvalente et retransmises sur la page Facebook de la mairie afin de garantir leur caractère public.

Ainsi, le niveau de disponibilité pour les Buschwillerois a pu être maintenu et l'équipe des conseillers municipaux, dont plus de la moitié sont nouveaux, a pu se roder et faire avancer sans délai les projets en cours.



Pour ce qui est du CCAS, il a rempli ses missions d'aide et d'écoute en priorité par téléphone. Grâce aux magnifiques élans de solidarité entre voisins et familiaux, il n'a pas fallu multiplier les interventions dues à l'épidémie. Quant aux visites à l'occasion des grands anniversaires, elles ont eu lieu avec une délégation réduite à une seule personne, venue apporter les vœux de la municipalité jusqu'aux seuils des portes d'entrée. C'est bien dommage pour les beaux moments de convivialité habituels, mais ils reprendront dès que ce sera possible.



Un autre moment fort de convivialité est l'excursion des seniors en septembre. Les membres du CCAS ont cependant décidé de renoncer cette année-ci aussi à l'organisation de cet événement; en effet, il y a de fortes chances que le virus circule encore à ce moment-là et les contraintes sanitaires, même allégées, sont un frein aux échanges amicaux en autobus ou à table. Quant au repas de Noël des seniors, la date du 4 décembre est d'ores et déjà réservée.



# BUDGET / FINANCES



Chaque habitant de Buschwiller peut consulter en mairie le compte administratif 2020 et le budget primitif 2021.

## COMPTE ADMINISTRATIF 2020

| FONCTIONNEMENT              |               | INVESTISSEMENT               |             |
|-----------------------------|---------------|------------------------------|-------------|
| Dépenses                    | 652 275 €     | Dépenses                     | 122 918 €   |
| Recettes                    | 837 372 €     | Recettes                     | 1 574 386 € |
| Résultat de Fonctionnement  | 185 097 €     | Résultat de l'Investissement | 1 451 468 € |
| Résultat de l'exercice 2020 | 1 636 566 € * |                              |             |

\*Le résultat de l'exercice 2020 comprend l'emprunt de 770 000 € ainsi que le prêt relais de 550 000 € contractés fin décembre 2020 pour financer les travaux de la rue de Hélingue en cours.

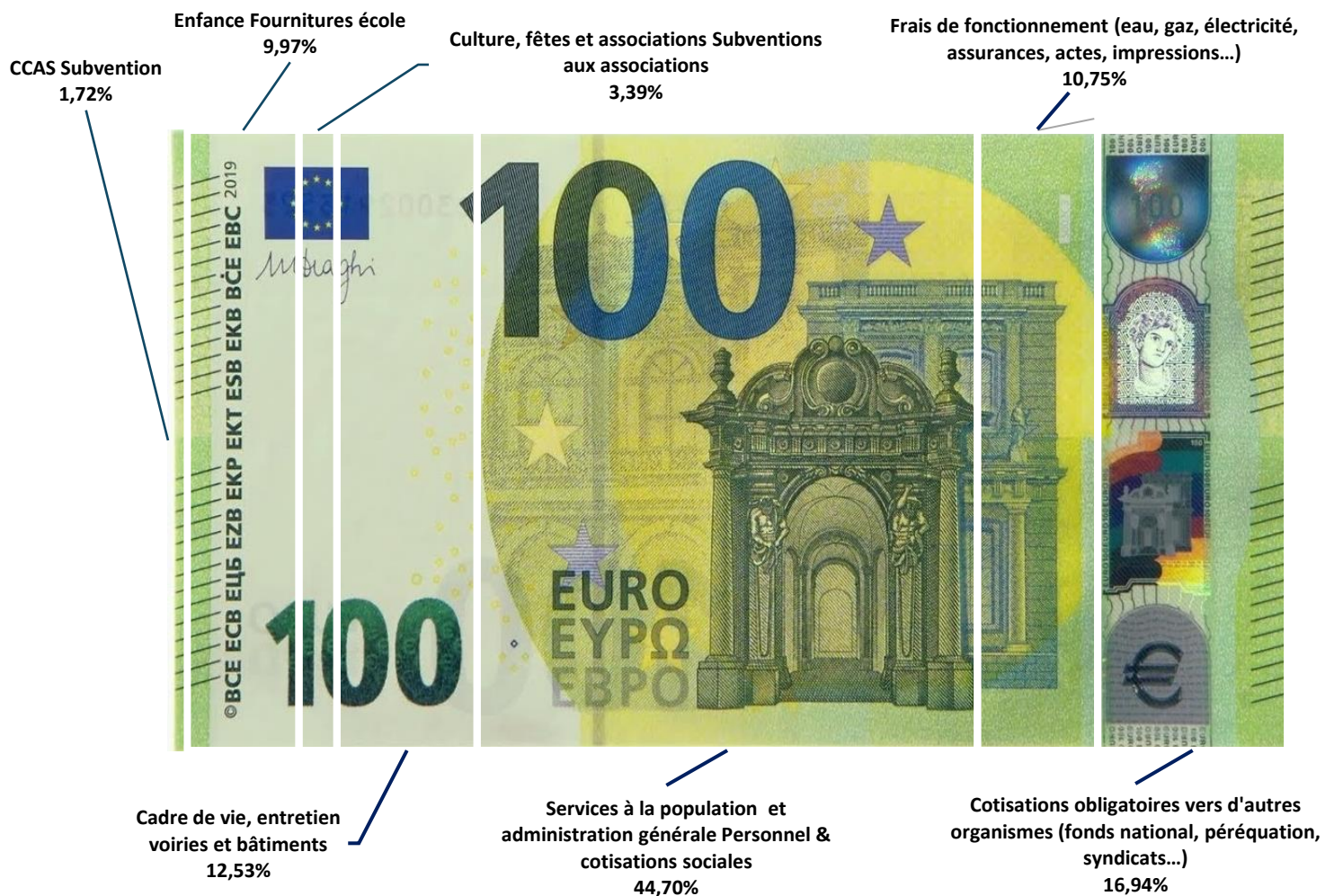

# BUDGET / FINANCES



Fin mars, le conseil municipal a été invité à une réunion d'orientation budgétaire. Le budget 2021 a été vu en détail, chacun a eu ainsi l'occasion de s'exprimer et de débattre sur ce sujet. Des choix ont été faits lors de cette réunion avant la finalisation du budget.

## DÉPENSES PRÉVISIONNELLES DE FONCTIONNEMENT 2021: 908'170€

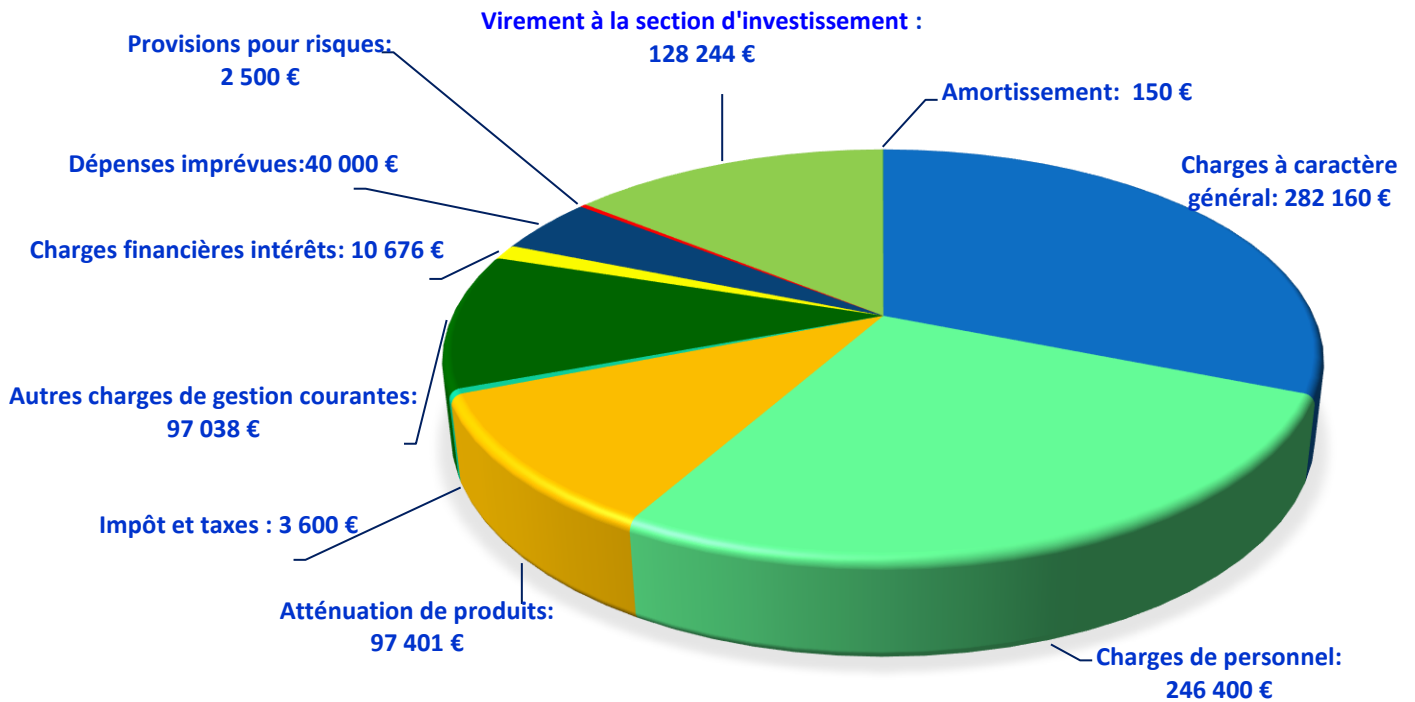

## RECETTES PRÉVISIONNELLES DE FONCTIONNEMENT 2021: 908'170€

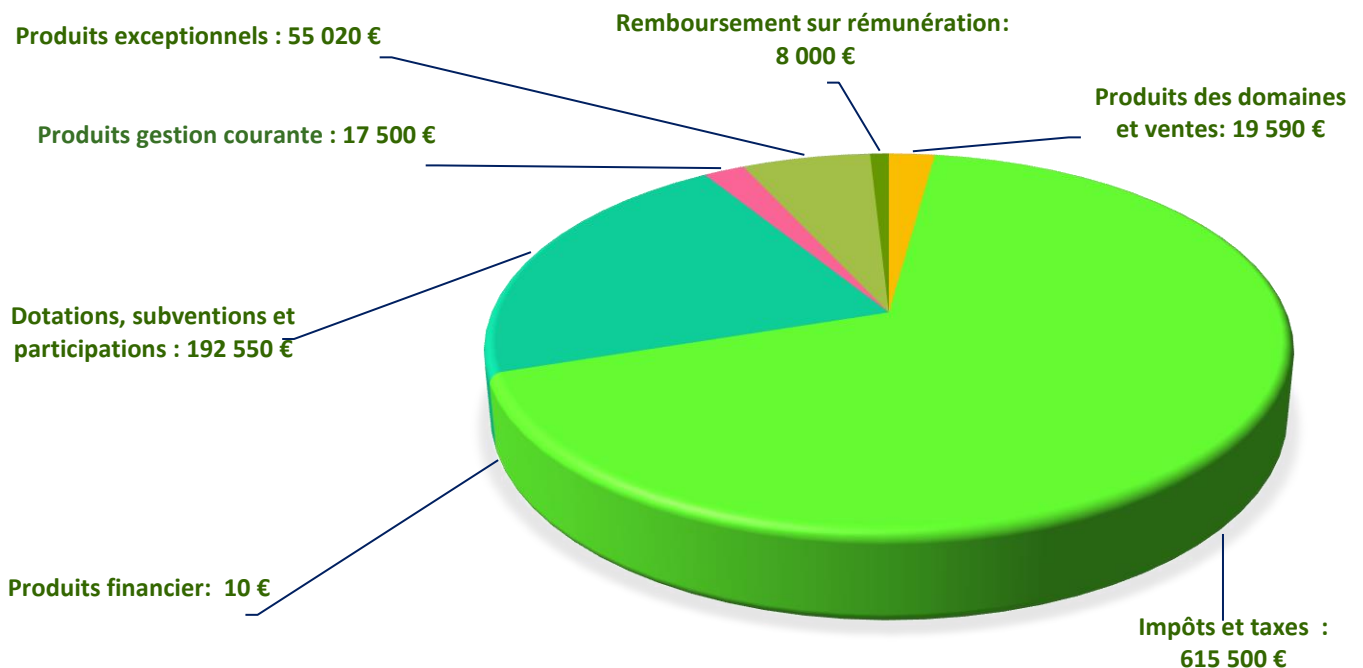



## DÉPENSES PRÉVISIONNELLES D'INVESTISSEMENT 2021: 2'991'021€

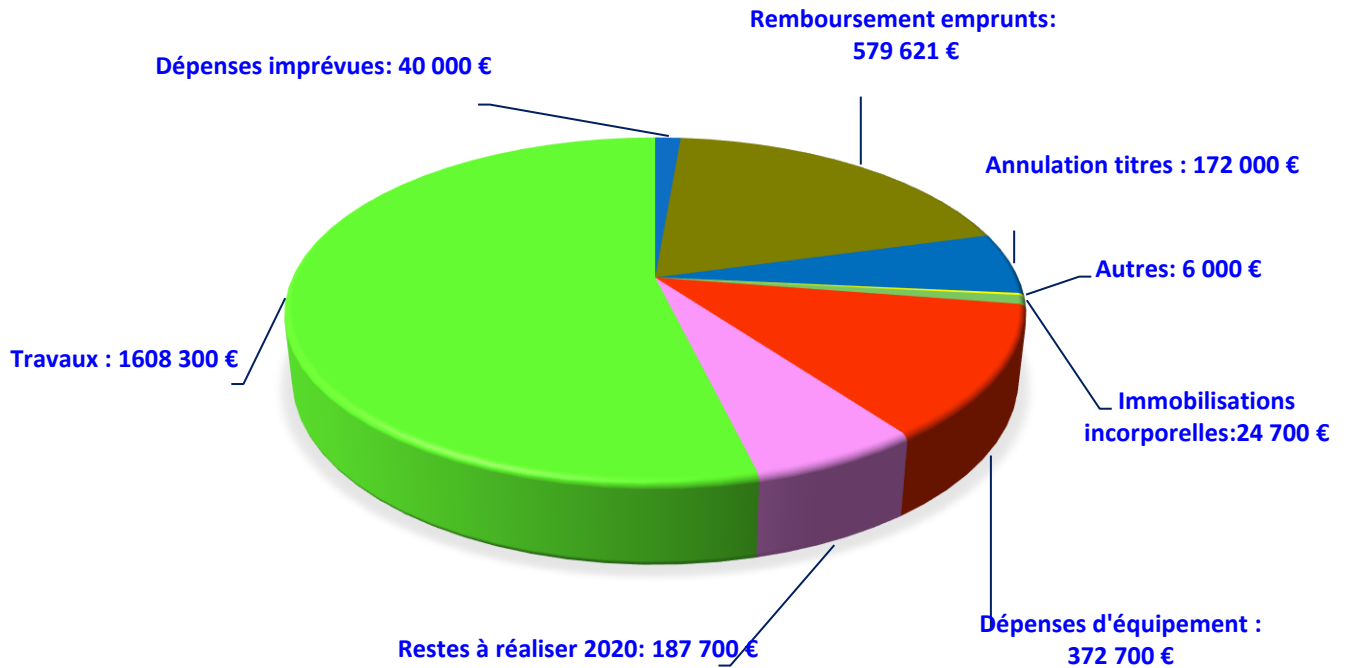

## RECETTES PRÉVISIONNELLES D'INVESTISSEMENT 2021 : 2'991'021€

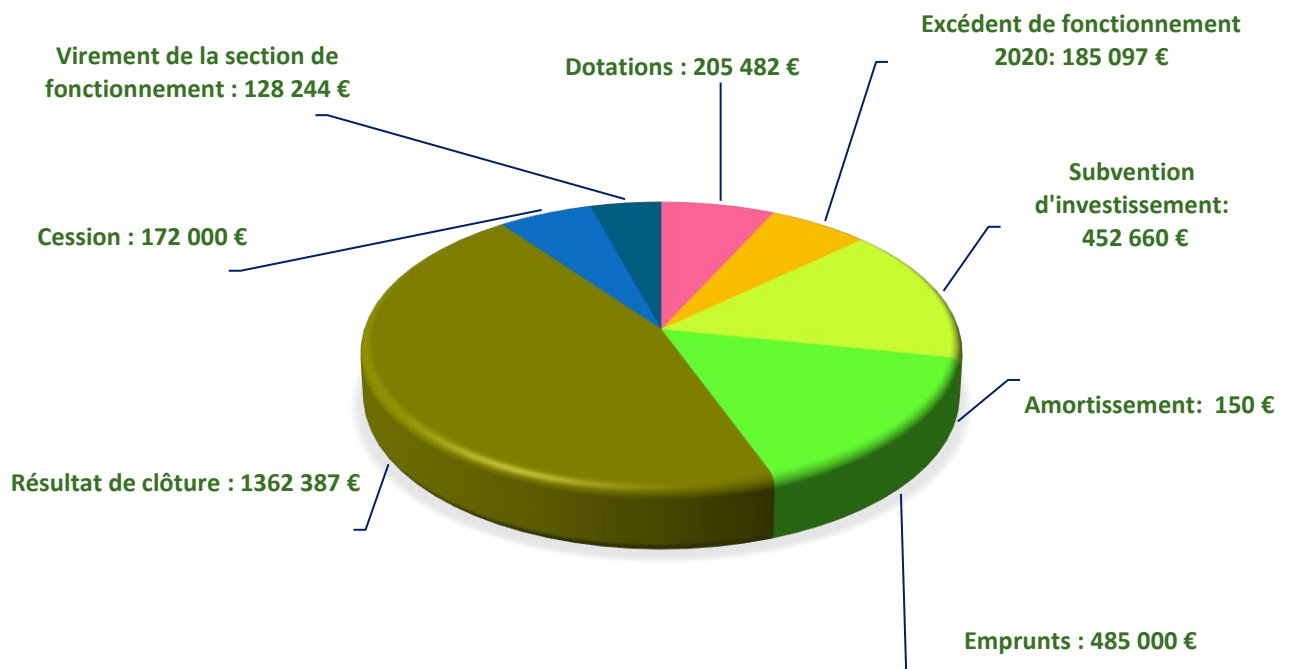



S'agissant des **taxes locales**, la commune a décidé de ne pas en augmenter le taux.

Quant à la **taxe d'habitation**, celle-ci a été supprimée. En effet, pour près de 80 % des foyers fiscaux, la taxe d'habitation a été définitivement supprimée en 2020, après avoir été allégée de 30 % en 2018 puis de 65 % en 2019.

En 2023, plus aucun foyer ne paiera de taxe d'habitation sur sa résidence principale.

## RECAPITULATIF DES EMPRUNTS

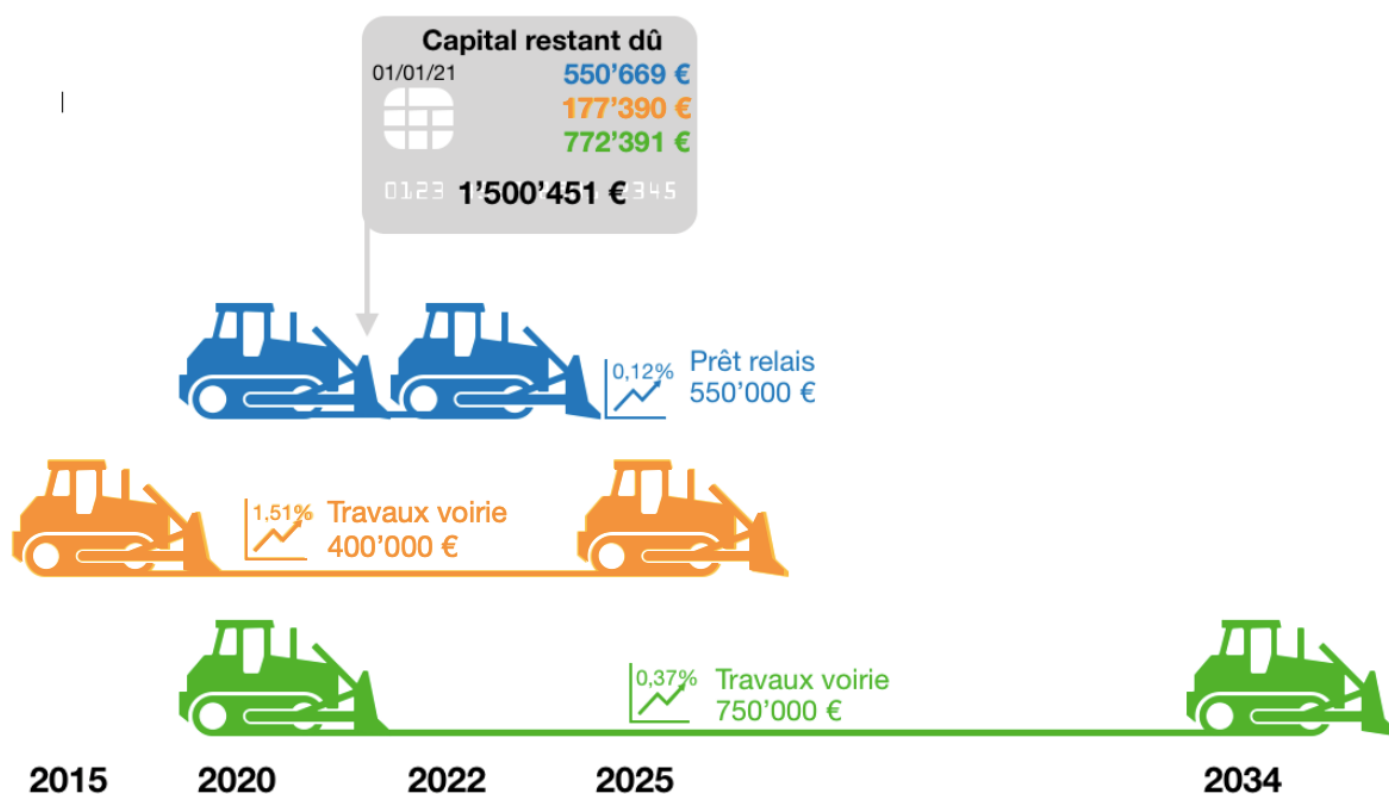

## LES INVESTISSEMENTS ET SUBVENTIONS

En 2020, les investissements ont été les suivants : les nouvelles têtes de lampadaires LED, le traçage des parkings, le garde-corps de l'école maternelle, un nouvel adoucisseur pour la salle polyvalente, une nouvelle verrière de l'école maternelle, des ouvrages pour l'école....

En 2020, nous avons perçu une subvention de 37 260 € de SLA pour les lampadaires LED ainsi que la somme de 39 506 € de FCTVA, 17 783 € grâce à la taxe d'aménagement et 179 695 € provenant des excédents de fonctionnement capitalisés.



## RUE DE HESINGUE

Tous les mercredis matins, le responsable voirie se réunit avec les différents intervenants des travaux.



Les travaux rue de Hésingue ont bel et bien commencé. La rue a été fermée à la circulation et des déviations mises en place. Les travaux ont débuté par la réfection du pont et l'enfouissement de la fibre :



Les 14 et 15 juin a eu lieu le carottage de la rue.







## RUE DES FLEURS

Comme indiqué dans le bulletin d'informations de mars 2021, le dispositif de sécurisation de la rue des Fleurs s'est poursuivi. Ainsi de nouveaux dispositifs et de nouvelles places de stationnements ont vu le jour :



## RAPPEL



Un véhicule à l'arrêt ou en **stationnement** ne doit ni gêner la **circulation** ni représenter un obstacle dangereux. Il est **interdit** de s'arrêter en **voiture** ou de stationner sur le **trottoir** sauf si un marquage au sol l'autorise expressément.



La gendarmerie est intervenue pour un stationnement gênant d'un véhicule rue des Fleurs. Elle nous a vivement conseillé de supprimer les places de stationnement en question afin d'éviter de nouveaux problèmes. Ceci a été fait et un nouveau traçage piétons a vu le jour.





## **ZONE 30 :**

Le centre-bourg est en zone 30 depuis maintenant quelques années. La zone 30 est définie par l'article R110-2 du code de la route : **section ou ensemble de sections de voies** constituant une zone affectée à la circulation de tous les usagers. Toutes les rues adjacentes sont limitées à 30 km/h jusqu'à la sortie de la zone.



## **DESHÉBAGE THERMIQUE :**

Buschwiller fait honneur aux deux libellules, obtenues en 2012, en tant que "commune nature". Bien avant l'entrée en vigueur de la nouvelle réglementation concernant l'usage des produits phytopharmaceutiques et de leurs adjuvants (en d'autres termes : de pesticides) dans les lieux fréquentés par le public et dans les lieux à usage collectif, les agents communaux ont effectué une campagne de désherbage thermique début juin. Deux méthodes ont été utilisées en parallèle : la flamme et l'eau chaude. Une partie des appareils nécessaires a été louée à des fins de tests.





## Famille *presque* ZERO DECHET *for ever* ♡



Nous sommes une famille de 4 (2 parents et 2 enfants) de Buschwiller.

Le thème du zéro déchet à la maison est arrivé progressivement chez nous. Nous avons commencé par nous nourrir essentiellement d'aliments biologiques puis nous avons étendu notre consommation biologique aux autres biens, tel que les produits d'hygiène, les produits de nettoyage ménagers, les vêtements, le papier et les sacs, etc.

La protection de l'environnement nous tient à cœur pour notre santé, notre bien-être au quotidien et pour le respect de la vie sous toutes ses formes. Nous nous sommes donc informés sur le sujet lors du salon Ecobio-Regio d'Hégenheim. Nous avons reçu des conseils pratiques sur la mise en place du zéro déchet à la maison, que nous avons de suite

essayés. Les débuts ont été compliqués car nous voulions réduire tous les types de déchets en même temps. Avec le temps nous avons appris qu'il fallait **procéder par étapes, être patient et tester.**

Le livre "**Famille Presque Zéro Déchet**" nous a bien aidé dans notre initiative. Ainsi nous avons relevé les premiers défis du livre, tels que:

- **composter** nos déchets organiques au fond du jardin;
- acheter la viande et le fromage en amenant nos propres boîtes aux magasins;
- acheter le plus d'**aliments en vrac** avec nos propres sacs en tissu lavables;
- remplacer l'essuie-tout et les serviettes en papier par des lavettes ou carrés de tissu lavables et des serviettes de table en tissu;
- remplacer les verres en plastique par des gobelets en bambou ou autres gobelets **réutilisables**;
- apporter tous les déchets recyclables aux bennes prévues à ces effets; et fabriquer notre **produit lessive maison**.



Avec le temps ces défis sont devenus des habitudes et nous ont permis de **réaliser des économies!** C'est alors que nous avons pu élargir ce nouveau mode de consommation et de vivre à d'autres domaines, tels que l'achat de vêtements et de jouets d'occasion, l'utilisation de morceaux de tissu pour emballer les cadeaux, l'achat d'aliments de saison direct aux producteurs locaux avec nos propres emballages ou avec des emballages à rendre aux producteurs, utilisation de gourdes en acier inoxydable, remplacer les savons liquides des bouteilles en plastique par des savons solides sans emballage, etc.

Aussi nous consommons au quotidien des **aliments sans emballage**, tel que légumes frais, légumes secs, œufs (avec boîte réutilisable), fruits frais, fruits secs etc ce qui réduit les barquettes plastiques, les opercules et autres dans notre poubelle.

Nous avons conscience que nous avons encore du chemin à faire en matière de zéro déchet à la maison. Nos déchets recyclables sont encore trop volumineux, sachant que **seulement 20% environ de nos déchets sont recyclés.**

Ce qui est le plus important c'est que nous faisons des efforts à notre niveau et sommes engagés pour un mode de vie différent, pour notre environnement, naturel et humain.



*Claudie Chaumette-Favarel*





## ÇA VOUS TENTE ?

Si comme la famille Chaumette, vous souhaitez réduire vos déchets, voici 10 gestes simples à adopter pour mettre sa poubelle au régime !

- 1/ Je mets un STOP PUB sur ma boîte aux lettres (autocollant disponible à l'accueil de la mairie)
- 2/ Je bois l'eau du robinet et utilise une gourde pour mes déplacements
- 3/ Je donne, revends ou répare les objets dont je ne me sers plus
- 4/ J'évite le gaspillage alimentaire : je planifie à l'avance les menus de la semaine, je fais une liste de courses, je congèle ou cuisine les restes de repas, je vérifie les dates de péremption...
- 5/ Je fais la chasse aux emballages superflus en privilégiant les produits en vrac ou à la coupe, les grands formats, les recharges, le fait maison...
- 6/ Je remplace les produits à usage unique par leurs homologues réutilisables (gant de toilette, lingette lavable en tissu, disque de coton lavable...)
- 7/ J'installe un composteur dans mon jardin
- 8/ J'utilise des piles rechargeables
- 9/ Je réduis ma consommation de papier (impression en recto-verso, utilisation des vieux papiers comme brouillon, factures dématérialisées...)
- 10/ Je fabrique mes produits d'entretien et opte pour des produits solides pour ma salle de bains (savon, shampoing, dentifrice...)

Le changement d'habitudes prend du temps alors ne vous découragez pas et allez-y un geste après l'autre !

Si vous souhaitez être accompagné dans votre démarche, inscrivez-vous au défi « Familles zéro déchet » sur le site [www.defis-declics.org](http://www.defis-declics.org) (ouverture des inscriptions à partir du 1<sup>er</sup> novembre 2021)



### Nouveau service : livraison de composteur à domicile

Depuis plusieurs années, Saint-Louis Agglomération rend le compostage à domicile accessible à tous par la vente de composteurs au prix réduit de 15€. Et depuis peu, un service de livraison à domicile a vu le jour ! Pour commander votre composteur, il suffit de remplir le formulaire en ligne disponible à l'adresse suivante : <https://www.agglo-saint-louis.fr/fr/au-quotidien/dechets-menagers/compostage-jardinage-naturel/commander-un-composteur> (offre réservée à un composteur par foyer).

### Vous venez d'avoir un enfant et souhaitez tester les couches lavables ?

Participez à l'opération de prêt de couches lavables organisée par Saint-Louis Agglomération du 4 novembre au 9 décembre 2021. Participation gratuite, inscription obligatoire auprès de Sandrine Doebelin par mail ([doebelin.sandrine@agglo-saint-louis.fr](mailto:doebelin.sandrine@agglo-saint-louis.fr)) ou par SMS au 06.76.78.18.14.





## ANIMATION SECURITE ROUTIERE

En mars a eu lieu la traditionnelle intervention de la gendarmerie sur la sécurité routière, les élèves très studieux ont ainsi pu se familiariser aux bases des règles de circulation.



## MINI-POTAGER ET EXPO MATERNELLE

Dans le cadre du projet d'école 2018/2022, il a été installé des bacs à jardinage dans la cour de l'école. Une mini-exposition sur les éléments a été organisée le 18 juin 2021 par la classe maternelle bilingue, dans le respect des consignes sanitaires, avec un sens de circulation « made in school ».

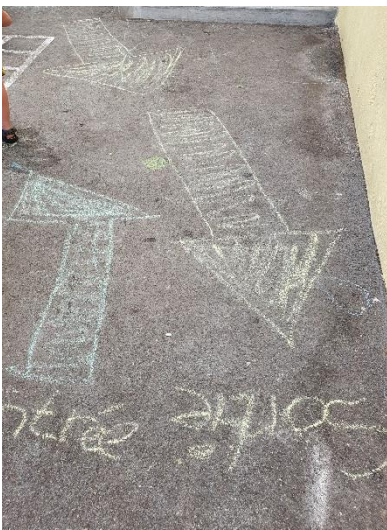



Romain Greder

« PAS BIEN ! »



**QUEL AGE AS-TU ?**

*Cette année je fête mes 7 ans et je suis au CP.*

**AVEC QUI HABITES-TU A LA MAISON ?**

*J'habite avec maman, papa et ma petite sœur Jeanne.*

**QU'EST-CE QUI A ETE LE PLUS DUR POUR TOI CETTE ANNEE ?**

*Je n'ai pas aimé faire l'école à la maison, j'avais beaucoup de devoirs mais je les faisais toujours à temps. C'était dur de **ne pas voir mes copains** et aussi mes maîtresses Claire et Aurore.*

**QU'EST-CE QUE TU AS TROUVE BIEN PENDANT LE CONFINEMENT ?**

*Quand maman avait ses téléconférences, ma petite sœur et moi nous avions le droit de regarder une vidéo comme ça maman était au calme.*

*J'avais le droit de fêter mon anniversaire parce que le 1<sup>er</sup> confinement était terminé. Maman m'avait fait un super gâteau en forme de dinosaure T-rex.*

*On a décidé de faire une piscine parce qu'avant j'avais juste un petit bassin pour me baigner. Je me réjouis.*

*J'ai adoré jouer aux legos, duplos, **faire des cabanes dans le salon** avec les gros coussins et la couverture pour faire le toit. Avec Jeanne on jouait dans la salle de jeux. Et dehors je jouais beaucoup au foot, je passais du temps avec papa.*

**QU'EST-CE QUE TU AIMERAIS FAIRE LE JOUR OU LE COVID SERA TERMINE ?**

*Aller à Kinderland, au Zoo de Bâle, au parc Grün 80 et au Musée d'Histoire Naturelle.*



Amélia Markert

« INTENSE ! »



**QUEL AGE AS-TU ?**

*J'ai 17 ans et je suis au lycée Mermoz à Saint-Louis.*

**QU'EST-CE QUI A ETE LE PLUS DUR POUR TOI CETTE ANNEE ?**

*Le 1<sup>er</sup> confinement principalement. Nous avons beaucoup de devoirs à la maison, je dormais très mal. Je travaillais de 08h00 à 18h00 et avais à peine le temps de manger. La seconde est déjà une année difficile, transition avec le collège. Heureusement que je suis une personne très perfectionniste et organisée, cela m'a beaucoup aidé lors des visios du premier confinement.*

*Le fait d'**être coupée de mes amis**, être en permanence avec ma famille n'était pas facile pour moi.*

**QUEL ASPECT POSITIF CETTE CRISE A-T-ELLE EU SUR TOI, AVEC TES AMIS ?**

*J'ai pris confiance en moi, **j'ai appris à me connaître**, à réfléchir sur qui j'étais réellement.*

*Le fait d'être éloignée de mes amis pendant toutes ces semaines m'a ouvert les yeux sur qui sont vraiment mes vrais amis, une sélection naturelle s'est faite.*

*Nous avons fait beaucoup de « face time » avec mes amis. Sur l'application Tik Tok j'ai fait des montages vidéo, nous nous sommes même amusés à faire un TOP CHEF sur Zoom, nos parents nous ont noté.*

**QU'EST-CE QUI TE MANQUE LE PLUS ?**

*La vie de jeune, faire les bises, voir des concerts, **SORTIR tout simplement !***

**QUE FERAS-TU EN PREMIER QUAND CETTE CRISE SERA PASSEE ?**

*Partir en vacances, aller au restaurant, au cinéma, aux concerts avec mes amis.*

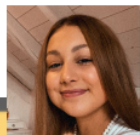



**Fanny Brobecker**

« VIVEMENT QUE ÇA SE FINISSE ! »

**EST CE QUE TU AS TOUJOURS HABITÉ À BUSCHWILLER ?**

*J'y ai passé mon enfance puis j'ai vécu quelques années à Saint-Louis et c'est avec grand plaisir que je suis revenue habiter à Buschwiller en 2015.*

**QUEL A ÉTÉ L'IMPACT DE CETTE CRISE SANITAIRE SUR TA VIE EN GÉNÉRAL (PROFESSIONNELLE, FAMILIALE, SUR TOI SIMPLEMENT) ?**

*Le premier sentiment au début de la crise a été **l'inquiétude de ce nouveau virus** et d'en arriver là, en 2020, avec un virus inconnu qui se répand rapidement dans le monde entier de semaines en semaines.*

*Il a fallu combiner la vie professionnelle avec le télé travail et pendant le 1er confinement s'occuper des enfants au quotidien, avec l'école à la maison. Cette période nous a demandé **beaucoup d'organisation et d'énergie** à mon conjoint et moi même. Nous avons fait du mieux que l'on a pu.*

*L'impact de la crise s'est ensuite fait sentir sur les liens avec la famille, amis proches que l'on ne voyait plus et qui nous ont beaucoup manqué. Et bien sûr la privation des libertés et restrictions diverses (activités, concerts, fêtes, restaurants ...).*

**QUEL ASPECT POSITIF RETIENS TU DE CETTE CRISE ?**

*Au moment du 1er confinement cette crise m'as permis de pouvoir voir évoluer mes enfants au quotidien et de passer beaucoup de moments privilégiés avec eux. Avec mon conjoint nous étions plus présents pour les enfants et avons pu **partager des moments simples en famille.***

**QU'EST CE QUI TE MANQUE LE PLUS ?**

*Le non port du masque !! Et les vacances !!*

**QUE FERAS TU EN PREMIER QUAND CETTE CRISE SERA PASSÉE ?**

*Aller voir un spectacle ou concert en ayant commencé la soirée par un restaurant.*

**QUI AIMERAIS TU REMERCIER, ENCOURAGER ?**

*Merci à mes parents, beaux-parents pour leur soutien durant cette année très spéciale. Et un grand merci au personnel hospitalier qui se démène au quotidien depuis le début.*



**Jeanne Baumann**  
Jeannélé

“

**DEPUIS COMBIEN D'ANNEES VIVEZ VOUS A BUSCHWILLER ?**

*Depuis que je suis née, 79 ans cette année !*

**QU'EST-CE QUI A ÉTÉ LE PLUS DUR POUR VOUS DURANT CETTE ANNÉE ?**

*Cette année a été très dure pour moi, surtout quand on est seule, heureusement j'ai mon chien Vénus qui me tient un peu compagnie.*

*Le « Steblé » me manque terriblement, cela fait déjà 25 années que j'y vais. J'ai toujours eu la tchatche et quand je suis au Steblé je parle tout l'après-midi. **Le contact avec les gens** me manque, il y a un vide. J'étais triste quand les enfants n'avaient pas école, j'habite juste en face et j'aime bien les regarder jouer, aller à l'école.*

**QUE FAISIEZ VOUS DE VOS JOURNÉES ?**

*Je m'assois à la fenêtre avec Vénus sur mes genoux et nous regardons les gens passer dans la rue. Je regarde aussi la TV même s'ils passent toujours la même chose.*

**QUEL ASPECT POSITIF RETENEZ VOUS DE CETTE ANNÉE ? AIMERIEZ VOUS REMERCIER QUELQU'UN ?**

*Je tenais à remercier Denise Hecht (1<sup>ère</sup> adjointe de Buschwiller) qui m'a aidé, j'étais contente de pouvoir parler avec quelqu'un de la Mairie. Merci à mes 2 nièces de m'avoir aidé à faire les courses. Merci à Jean-Jacques de passer de temps en temps me faire un coucou, je le connais depuis qu'il est tout petit. Quand on est tous les deux, on parle, on rigole, **on se remémore des souvenirs d'enfance.***

”





## DU CÔTÉ DES ASSOCIATIONS



Patricia Rosa



PARLEZ-NOUS DE L'ASSOCIATION :

« LE GRAND VIDE ! »

La Société de Musique «Liberté» est composée de l'harmonie (121 ans d'existence) et de l'école de musique dont je m'occupe en tant que bénévole depuis plus de 30 ans.

Je fais partie des premiers enfants du village recrutés à la fin des années 70 dans le but de relancer l'harmonie. Nous étions formés par les bénévoles et j'ai ainsi appris à jouer de la flûte traversière. Une partie de ce groupe forme encore le noyau dur de l'association. De nos jours l'école de musique ne fonctionne qu'avec des enseignants professionnels, seul l'encadrement est resté bénévole. Grâce à l'école, **l'harmonie a bien rajeuni et s'est féminisée.**

**QUEL A ETE L'IMPACT DE LA CRISE SANITAIRE SUR L'ASSOCIATION ?**

Plus de concerts, de Soirée Annuelle, de Fête Champêtre, d'Aubade de Pâques etc. L'harmonie est très active depuis longtemps, de façon constante et j'espère qu'elle restera intacte après cette crise. Je pense que cela risque d'être très compliqué d'un point de vue financier. Nous n'avons pas voulu mettre en place les cours de groupes en visio avec les enfants. Nous avons donné la priorité aux cours d'instruments en individuel.

La Maison Communale est, en temps normal, un endroit où il y a de la vie, les fenêtres sont ouvertes, nous entendons chanter, jouer de la batterie, du saxophone... **C'est triste de voir les locaux vides sans activités !**

**QUEL ASPECT POSITIF CETTE CRISE A-T-ELLE EU SUR VOTRE ASSOCIATION ? ADHERENTS ?**

Difficile de trouver un aspect positif mais la solidarité entre les associations a bien fonctionné, notamment l'association de tennis de table. Nous avons créé un groupe Whatsapp pour rester en contact avec les membres et les échanges sont réguliers. Nous avons eu la chance de pouvoir faire une répétition en plein air en juin dernier, sur le parking devant la maison communale. Un beau souvenir !

**QU'EST-CE QUI VOUS MANQUE LE PLUS ?**

En premier les gens, les échanges avec toutes les personnes de l'association et bien évidemment le fait de jouer ensemble dans l'harmonie et avec l'orchestre des Mini-Liberties.

**QUE FEREZ-VOUS EN PREMIER QUAND CETTE CRISE SERA PASSEE ?**

Reprendre tout simplement par une répétition et peut-être **boire un verre tous ensemble** à la fin ?

**QUI AIMERIEZ-VOUS REMERCIER, ENCOURAGER ?**

Merci au « fan club » de l'harmonie et de l'école de musique. Ces personnes qui répondent toujours « présente », qui savent s'investir et qui ont toutes des compétences différentes. Souvent après une journée de travail, nous sommes fatigués et pas forcément motivés pour aller jouer d'un instrument mais en sortant d'une répétition à 22h00, on se sent bien, on est requinqué.







**Jean-Christophe Hau**



**DEPUIS QUAND HABITEZ-VOUS A BUSCHWILLER ?**  
2007

**PARLEZ-NOUS DE VOTRE ASSOCIATION :**

*Je suis dans l'association TTB (Tennis de Table Buschwiller) depuis 2017 et président de l'association depuis 2018. Il y a 23 adhérents (que des hommes même si les femmes seraient les bienvenues) qui ont entre 25 et 70 ans. Notre association couvre beaucoup de générations.*

*Du sport mais pas que ; après chaque entraînement moment de convivialité, de partage autour d'un petit pot. Après chaque match, la 3<sup>ème</sup> mi-temps avec les adversaires. Nous essayons de nous rapprocher d'une 3<sup>ème</sup> mi-temps comme dans d'autres sports.*

**QUEL A ETE L'IMPACT DE LA CRISE SANITAIRE SUR L'ASSOCIATION ?**

*L'arrêt total de notre association ! En 2020, nous avons entraîné en janvier, février, septembre et octobre.*

**QUEL ASPECT POSITIF CETTE CRISE A-T-ELLE EU SUR VOTRE ASSOCIATION ? ADHERENTS ?**

*Notre groupe WhatsApp nous a permis de rester en contact, cette application a pris le relais et a été un véritable partage de textes, de vidéos marrantes, beaucoup d'humour. Les échanges se sont amplifiés surtout pendant le premier confinement Un réel plaisir de pouvoir échanger, **on ne se sentait pas seuls.***

**QU'EST-CE QUI VOUS MANQUE LE PLUS ?**

*Un mélange de tout, le côté sportif, se retrouver autour du ping-pong mais surtout **la convivialité.***

*Mon souhait : Que tout le monde reparte comme si de rien ! Que si quelqu'un cherche une activité, qu'il se lance et essaie le TTB.*

**QUE FEREZ-VOUS EN PREMIER QUAND CETTE CRISE SERA PASSEE ?**

*Organiser un vrai repas avec les adhérents et les familles respectives, pas forcément pour toucher la raquette mais pour passer un bon moment tous ensemble. **Un nouveau départ** pour une nouvelle saison !*

**QUI AIMERIEZ-VOUS REMERCIER, ENCOURAGER ?**

*La mairie car elle nous a toujours bien informé, les messages étaient clairs (que peut-on faire ou non pour notre association), une réelle clarté. J'avais peur de devoir prendre des décisions pour mes adhérents mais la mairie a pleinement pris ses responsabilités.*



**« FRUSTRANT ! »**

Le choix s'est porté dans ce nouveau bulletin d'informations municipales de donner la parole à ceux qui font vivre Buschwiller.

Merci à Lauriane pour son investissement et sa créativité.



*Interviews réalisées par Lauriane*

## RESPECT D'AUTRUI



Privilégiez en premier le lieu la voie du **dialogue**. Bien souvent la personne en cause ne se rend pas compte des nuisances sonores qu'elle fait subir.

Contactez votre voisin le plus tôt possible afin de lui exposer **courtoisement** le problème.

Une nuisance sonore est un bruit qui trouble la tranquillité d'autrui et la bonne santé de l'homme. Les bruits qui provoquent la nuisance sonore peuvent être de différentes natures :

- un animal (aboiement);
- une chose (chaîne hi-fi, outil, tondeuse...);
- une personne (dispute, hurlements, travaux...).

Nous vous rappelons que les travaux momentanés de bricolage ou de jardinage réalisés à l'aide d'outils ou d'appareils peuvent être effectués aux horaires suivants:

- les jours ouvrables de **7h30 à 12h** et de **13h à 19h30**
- les samedis de **8h à 12h** et de **13h30 à 19h**
- les travaux publics sont quant à eux autorisés entre 06h00 et 22h00.

Le bruit est interdit le dimanche et les jours fériés, sauf dans le cas d'interventions urgentes.

Si le problème persiste et est **récurrent**, et que votre démarche auprès de votre voisin reste infructueuse, vous pouvez faire constater une nuisance sonore auprès de la **Brigade Verte** au 03 89 68 52 98 ou la **gendarmerie** au 17.

## NUISANCES BRUIT AEROPORT

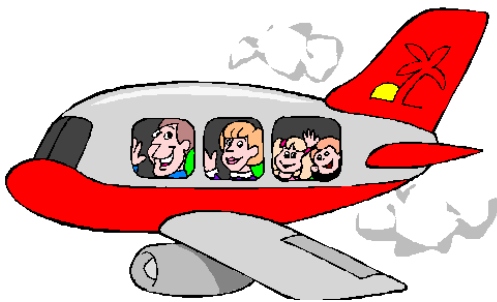

L'aéroport de Bâle-Mulhouse dispose de 15 stations fixes et 1 station mobile de mesure du bruit, réparties sur la plate-forme aéroportuaire et dans les villes et villages environnants.

Des mesures restrictives ont été établies pour la période nocturne, avec en particulier l'interdiction d'atterrir entre 00h00 et 05h00 et de décoller entre 00h00 et 06h00.

### Surveillance et sanctions

Chaque journée fait l'objet d'une vérification par les services de la Direction Générale de l'Aviation Civile (DGAC) et par le service Environnement. Le service Environnement transmet toute infraction potentiellement constatée aux services de la DGAC. Si ces derniers confirment l'infraction, ils la notifient ensuite à la compagnie aérienne concernée. Les sanctions éventuelles sont prononcées par l'Autorité de Contrôle des NUISances Aéroportuaires (ACNUSA). Vous trouverez de plus amples informations à ce sujet sur le site internet de l'ACNUSA.

**Vous pouvez signaler un avion particulièrement bruyant ou tardif auprès du Service Environnement de l'EuroAirport** par téléphone au 03 89 90 25 45 ou par e-mail: [enviro@euroairport.com](mailto:enviro@euroairport.com)

## INFOS TIQUES

Avec l'arrivée des beaux jours, l'envie de se balader se fait sentir. ⚠️ Mais attention, vous n'êtes pas seul. Les tiques sont de retour. Susceptibles de vous piquer, elles peuvent causer la maladie de Lyme. Pour prévenir des piqûres, adoptons des gestes simples



- 1** Je couvre mes bras et mes jambes avec des vêtements longs.
- 2** Je pense à prendre un tire-tique avec moi.
- 3** Je peux utiliser un répulsif en respectant le mode d'emploi.
- 4** Je reste sur les chemins.
- 5** J'inspecte soigneusement mon corps après une activité dans la nature.

### Surveiller la zone de morsure

Attention, le risque zéro n'existe pas, et ce, même après avoir soigneusement retiré la tique de votre peau. D'où l'importance de noter la date de la piqûre et de surveiller la zone ainsi que le reste de votre corps pendant un mois.

Si une zone rouge apparaît (même à un autre endroit que la piqûre) et qu'elle s'étend au fil des jours, consultez en urgence votre médecin car il peut s'agir d'un signe de la maladie de Lyme.



## RELAIS :



## TRI DES TEXTILES

Nous vous rappelons que des bornes de collecte des textiles « le Relais » sont mises à disposition par Saint-Louis Agglo. Afin de valoriser au mieux les textiles, des consignes ont été mises en place.

✔ Vous pouvez y jeter :

- Vos vêtements propres et secs en sacs fermés
- Vos paires de chaussures propres liées par paire
- Vos sacs, ceintures et portefeuilles
- Votre linge de maison propre

✘ Vous ne pouvez pas y jeter :

- Votre linge souillé (saleté, taches, humidité, etc.)
- Votre literie (à déposer en déchetterie)
- Vos objets divers (livres, figurines, décoration, etc.)
- Vos encombrants (valises, tapis, etc.)
- Vos ordures ménagères et autres déchets

## ESPACE FRANCE SERVICES :

Créé en 2019, l'espace France Services est un nouveau modèle d'accès aux services publics.

Basé à Sierentz, cet espace vous aide dans vos démarches quotidiennes, notamment par des ateliers numériques à partir du mois d'octobre sur inscription.

Les horaires d'ouverture sont les suivants :

- **Lundi** : 10h à 12h / 13h à 17h
- **Mardi** : 9h à 12h / 13h à 17h
- **Mercredi** : 9h à 12h / 13h à 18h
- **Jedi** : 9h à 12h30
- **Vendredi** : 9h à 12h / 13h à 16h

Nous contacter :

- **Par téléphone** : 03.67.27.01.30
- **Par mail** : [france-services@agglo-saint-louis.fr](mailto:france-services@agglo-saint-louis.fr)

France Services  
Proche de vous au quotidien

UN LIEU UNIQUE POUR  
VOS DÉMARCHES  
ADMINISTRATIVES

- Accueil et aide personnalisés selon vos besoins (santé, emploi, retraite, habitat, impôts, justice...)
- Mise en relation avec les partenaires
- Aide à l'utilisation des services et outils numériques

17 rue Rogg Haas  
SIERENTZ  
03 67 27 01 30  
[france-services@agglo-saint-louis.fr](mailto:france-services@agglo-saint-louis.fr)

SAINT-LOUIS  
Agglomération  
Terny, Groussy

OUVERTURE  
LE 01/06/21

GRATUIT  
OUVERT À  
TOUS

Retrouvez toutes les informations sur le site [www.buschwiller.fr](http://www.buschwiller.fr)